חדשות הספורט

בטאון ספורט מצויין בלתי-תלוי

שנת ח', גליון 487. ת"א, יום ג', י"א משבט תשי"ט (20.1.59) המחיר 150 פרוטה

תומאס קפץ לגובה 2.13

ג'ון תומאס, הכושי האמריקאי בן ח"17, שיפר בשני ס"מ את שיאו העולמי בקפיצה לגובה באולם סגור, כשעבר בבוסטון 2.13 מטרים.

באותה תחרות ניצח מייק הר־מן, אלוף המכבית החמישית, ב־קפיצת לרוחק — 7.36 מטרים.

תומאס והרמן הם שניים מהמועמדים הרציניים ביותר של ארה"ב למשחקים האולימפיים ב־רומא.

מת מתאגרף חובב

לין דיוויס, מתאגרף חובב, מת ביוסטון, טקסס (ארה"ב), לאחר שסבל נוק־אאוט סכני בטורניר המסורתי של „כפפות הזהב". הוא־סבל סידרת מהלומות ב־ראשו ובגופו, ולאחר שירד מ־חזירת צנח והתעלף בעת העב־רתו לבית־חולים נפטר ומת.

צ'כים ניצחו בחבש

קבוצת הכדורגל הצ'כית הכר־כב האדום מברטיסלבה ניצחה ב־משחקת הראשון בחבש את נבח־רת אדיס אביבה בתוצאה 0:1.

גוברת הצפיה לראדניצקי

חישגיה של קבוצת הכדורגל היוגוסלבית ראדניצקי מבלגראד, שתגיע ארצה ב־5 בפברואר, יעמידו את יריבו־תיה הישראליות במבחן חמור, במשחק הכבורה בישראל יתמודדו היוגוסלבים, ב־7 בפברואר ביפו, עם קבו־צת מכבי ת"א.

המשחק השני יתקיים ב־11 ב־פברואר עם הפועל פ"ת. המשחק השלישי עם מכבי בחיפה בתאר־יך שטרם נקבע.

בין חישגיה הבולטים בעונה שעברה, יש להזכיר את המקום השני שתפסה ראדניצקי במשח־קי גביע־הדגובה, שבהם השתת־פו קבוצות מיוגוסלביה, צ'כיה בולגריה, רומניה ובולגריה.

בעונה שעברה ניצחה ראדניצקי את רסינג פאריס 2:3 ואת אר־ליטפיק פארסייל 2:5.

היא תפסה מקום שלישי בלי־גת היוגוסלבית לאחר נצחונות משכנעים על הטכב האדום (1:4), פרטיזן (0:4), דינאמו זאגרב (0:4), ב.ס.ק. (0:2), וויבודינה (2:3).

ארה"ב, סין, ברזיל, רוסיה, בולגריה ופורטו־ריקו — לגמר בסנטיאגו

שחקני ארה"ב ומצרים (58:103) החליפו מהלומות באליפות העולם בכדורסל בצ'ילי

שתי הפתעות: קנדה—רוסיה 54:63, פורטו-ריקו—פיליפינים 63:76

נבחרות ארה"ב, סין הלאומנית, בראזיל, רוסיה, בולגריה ופורטו־ריקו עברו לשלב הגמר של אלי־פות העולם בכדורסל, שיחל היום בסנטיאגו, בירת צ'ילי. גם הארץ המארחת תשתתף במשחקי הגמר, שיסתיימו ב־31 בינואר.

ביום השלישי של המשחקים המוקדמים אירעה תק־רית חמורה בתחרות בין ארה"ב וקע"ם, ששחקניהן חח־ליפו מהלומות וערכו „קרב איגרוף" חפשי במגרש הכ־דורסל. המצרים, המייצגים את קע"ם, שיחקו בעצבנות יתרה ואחד משחקניהם, שאלהוב, הורחק מהמגרש לאחר שהשליך בדור בראשו של אחד השופטים.

האכזבה הרוסית

זלזול בנבחרת קנדה כמעט ועלה לנבחרת ברית־המועצות באבדן מקומה במשחקי הגמר של אליפות העולם. הרוסים, שזכו בשני המשחקים הראשונים, הרי־שו לעצמם לפתוח במשחק השלישי נגד הנבחרת הצפון־אמריקאית בחמישיה שנית, אך בעבור דקות מספר הת־ברר, כי המילואים הרוסים אינם מספיקים לנצח את שחקניה החסונים והנוקשים של קנדה.

כשש דקות לפני ההפסקה, כ־שאשר הקנדים הובילו בהפרש 11 נקודות, הוכנסו למשחק ה„תות־חים הכבדים" של ברית־המועצות, ובראשם הענק קרומניק ואחרוב. אך גם אלה לא הצליחו לעצור עוד את „המכונה הקנדית", וב־מחצית הובילו הצפון־אמריקאים ב־הפרש 9 נקודות — 23:32.

בשמירה איזורית מצויינת הצלי־חו הקנדים למנוע מהרוסים את הכנלסות לסל, וגם מנעו מהם ק־ליעות ממרחק, עד כי אחרוב — הקלעי הראשון בשורות הרוסים החשיא את ריב זריקותיו לסל.

גם הענק קרומניק נשאר בצו־רה יעילה מאד ולא קלע אפילו סל אחד.

קנדה, זכתה במשחק בשער 54:63 וגרמה לסנסציה עולמית. ב־תום המשחק תבע הקהל מספר סבובי־כבוד מהשחקנים הקנדיים, בעוד שהשחקנים הבראזיאים פר־צו למגרש והרימו את הקנדים על כתפיהם.

ברית המועצות ובראזיל שצברו מספר נקודות שוות לקנדה, עברו לשלב הגמר בזכות יחס סלים ע־דיף על זה של קנדה, שהשחק בבית־התנתומים.

להפתעה שנית, לא פחות גדולה, הרמה נבחרת פור־טו־ריקו, שחצליחה לנצח ב־שער 63:76 את הפיליפינים, אחת הנבחרות המובות ב־עולם, שזכתה במקום השלי־שי באליפות העולם ב־1954.

כוכב נבחרת הקריבים היה ויצנץ, שהצליח לשתק את הכוכב הפיליפיני לואיגאן. הפיליפינים תציגו את משחקם הגרוע ביותר בשנים האחרונות, וחסרו בעיקר רוח לחימה ותיאום.

באחד המשחקים היפים והדר־מסיים ביותר של האליפות, הצ־ליחה נבחרת סין הלאומנית (פור־מוזה) להכניע את נבחרת ארגנ־טינה 59:63, לאחר שהארגנטינים הובילו עדיין 31:35 במחצית.

משחק זה קבע את תעלית ל־גמר, והסינים הפתיעו בנצחון על ארגנטינה, שהתכוננה במשך חד־שים ארוכים לאליפות העולם, בת וכתה ב־1951.

ב־12 דקות הראשונות שלטו הארגנטינים במגרש והצליחו ל־הבטיח לעצמם יתרון של 10 נ־קודות (23:33). אך כשנותרו כ־7 דקות לסיום, פתחו הסינים בהתקפות מסחררות, כשהם מגלים זריזות ומהירות מפליאות. השח־קנים האסיאתיים נמוכי־הקומה הצליחו „לשטשט" לגמרי את ה־ארגנטינאים, וקלעו 4 סלים רצ־פים ללא תגובת הדרום־אמריק־איים. 5 דקות לאחר ההפסקה חב־ליחו הסינים לחשיג בראשונה שויון (39:39), ומכאן ואילך הג־דילו את יתרונם שהגיע במחרת ל־48:58. 8 דקות לפני הסיום, הקהל הצ'יליאני עודד בצורה קר־לנית את הקבוצה האסיאתית. ר־התנגות גלהבת זו עוד תוסיפה לעצבנות שתקפה את הארגנטי־נים, שנעשו הפסנים.

למרות זאת, גילו הדרום־אמרי־קאים רוח קרב נהדרת בדקות האחרונות, והצליחו להקטין את יתרון הסינים עד כדי 4 נקודות. עם סיום המשחק, פרץ הקהל למגרש והתנפל בנשיקות ובחי־בוקים על השחקנים הסינים, בעוד שהארגנטינאים עזבו את המגרש שפופי דמעות.

השחקנים המצטיינים בקבוצה הסינית היו לאי־לואן וסת־צ'ון, בעוד שפרלטה ושיון הצטיינו ב־שורות הארגנטינאים.

המשחק נסתיים בנצחון יאר־ה"ב בתוצאה מכרעת של 58:103, לאחר 23:49 במחצית הראשונה.

ההפתעה הגדולה ביותר איר־עה בבית ב', שבו ניצחה קנדה את רוסיה בתוצאה 54:63 (23:32). בבית ג' הפתיעה פור־טו־ריקו, שגברה על הפיליפי־נים ב־63:76.

הדירוג

טבלת בית א'

1.	ארה"ב	3	204:271	6
2.	סין	3	209:207	5
3.	ארגנטינה	3	202:197	4
4.	קע"ם	3	239:179	3

● התוצאות: ארה"ב — ארגנטינה 73:87; סין הלאומנית — קע"ם 69:71; ארה"ב — סין 73:81; ארגנטינה — קע"ם 52:65; ארה"ב — קע"ם 58:103; סין — ארגנטינה 59:63.

טבלת בית ב'

1.	ברזיל	3	175:211	5
2.	רוסיה	3	199:229	5
3.	קנדה	3	174:169	5
4.	מכסיקו	3	234:173	3

● התוצאות: רוסיה — מכסיקו 72:102; ברזיל — קנדה 52:69; רוסיה — ברזיל 64:73; קנדה — מכסיקו 51:54; קנדה — רוסיה 64:63; ברזיל — מכסיקו 50:78.

טבלת בית ג'

1.	בולגריה	3	174:217	6
2.	פורטו־ריקו	3	174:209	5
3.	פיליפינים	3	220:192	4
4.	אורוגואי	3	211:181	3

● התוצאות: בולגריה — פורטו־ריקו 55:67; פיליפינים — אורוגואי 59:68; פורטו־ריקו — אורוגואי 64:78; בולגריה — פי־ליפינים 61:85; בולגריה — אר־רוגואי 58:65; פורטו־ריקו — פיליפינים — 63:76.

התפרעות מצרית

המיפגש בין ארה"ב למצרים הסתיים בנצחון „ללא בעיות" של האמריקאים, שהביסו את שחקניהם הערביים בתוצאה 58:103. האמריקאים לא חששו לשתף את כל שחקניהם וגילו עליונות מוחלטת.

אם מבחינה ספורטיבית לא ער־ר המשחק בעיות, הרי לא כך היה המצב מבחינת התנהגות ה־שחקנים הערביים. במחצית הרא־שונה, כשהאמריקאים — בניצ־חו של הכושי מקדונלד — קלעו סל אחרי סל והובילו 23:49, שרר סקס פוחלט באולם, וגם „המר־סבה הערבית" של צ'ילי, שהתי־אספה כמעט כולה ביציעי האולם בקונספסיון, כאילו ספגה הלם.

במחצית השניה המשיכו האמ־ריקאים בלחץ והגדילו את יתרו־נם עד ל־45:76. היאנקים החלו ברגע זה לזלזל בריביהם, ולקי־לוע סלים ממצבים אקרובטיים, וכנראה שדבר זה, בשילוב עם התבוסה שלקראתה הלכו השח־קנים המצרים, מוסטו את עצבי־הם, כי לפתע החלו המצרים ב־משחק גס, תוך פגיעות נוספות רבות.

התנהגות זו עוררה גם את אחדי הקבוצה הערבית ביצי־עים, והאולם הסך תוך רגעים ספורים ל„חר געש". קטסות פרצו ביציעים ובמגרש, כאשר השחקן המצרי שאלהוב הלם באגרופו בשחקן אמריקאי. כ־שניסה השופט להרגיע את ה־שחקן המצרי, זכה גם הוא ל„קבלת פנים". כששאלהוב השליך את הכדור בכל כוחו בפניו.

השופט הרחיק את השחקן ה־מצרי, בעוד שהמאמן האמריקאי נאלץ להחליף את דודג'ס, שנפ־גע בקרב החופשי. ברגע שפרצו התקריות, הובילו האמריקאים ב־שער 48:83, ולאחר שהרוחות נר־געו במקצת נמשך המשחק. ב־10 הדקות האחרונות הוסיפו ה־אמריקאים 20 נקודות לעומת 10 של יריביהם וניצחו בתוצאה ה־גבוהה 58:103.

הנבחרת המצרית, היתה לדעת כל המומחים, החלשה בין כל אלה, שהשתתפו במשחקים המוק־דמים, והיתידה שהתנהגה בצורה נסה.

„לאחר משחק דרמטי ומ־תוח, שעמד על רמה מכנית גבוהה, זכתה נבחרת בול־גריה בנצחונה השלישי ב־משחקים המוקדמים, כשהכ־ניעה את נבחרת אורוגואי שהיתה שלישית באולימ־פידה ב־1956, בשער 58:45.

נבחרת בולגריה גילתה גם ב־משחק זה רוח לחימה נהדרת ו־כושר. גופני מעולה, והשיגה את נצחונה הודות לדיוק קליעה של כל אחד משחקניה. האורוגואים

„סוף בעמוד 4)

יהודה לוי, שועה בית־ר־תל־אביב, עוקב בישיבה נוחה, אחר אחד הכדורים שהחטיאו את שערו ב־משחק הליגה עם הפועל ירושלים, שניצח 1:2 ביפו.

ישראל עלולה לפרוש ממשחקי גביע־דייוויס

ראשי איגוד הטניס בישראל מתלבטים בבעיית השת־תפות ישראל במשחקי גביע דייוויס, לאחר שיבוצה בבית האמריקאי־אוסטרלי, יחד עם קובה, קנדה, בראזיל, אוסטרליה, ארגנטינה ועוד.

ד"ר שאול ליפשיץ, יו"ר ה־איגוד ומר א. פייגר, מזכיר הכ־בוד, מסרו לכתבנו שטרם קיבלו הודעה רשמית על צירופה של ישראל לאיזור זה. אך אם תת־אמת הידיעה, תועמד השתתפות ישראל בספק.

נבחרת ישראל הוכללה באיזור האמריקאי לפני שנתיים מחוסר מקום באיזור האירופי, בו הס־תתפה במסך קנים. אשתקד פנה איגוד הטניס בישראל לאיגוד ה־טניס הבינלאומי בבקשה להחזיר את ישראל לאיזור האירופי, כדי לצמצם בהוצאות הנסיעה הכרו־כות בשיגור המסלתת הישראלית. האיגוד הבינלאומי הבטיח להיע־נות לבקשה.

„קיים סעיף בתקנון משחקי גביע דייוויס", אמר מר פייגר, „שאם ארץ מסויימת אינה מס־תפת פנה או שנתים במשחקי האיזור האירופי מחוסר מקום מ־נו, היא נהנית מזכות עדיפה ב־איזור זה, ועל זכות זו לא נוותר".

מר פייגר הוסיף, שהאיגוד מ־צמה להשובה מהאיגוד הבינלאו־מי, ובמקרה שהבקשה תדחה, תע־מוד בפני ישראל בעיה חמורה, שקשה יהיה להתגבר עליה מהר־סר תקציב.

חפתעה בטניס

באליפות הטניס האוסטרלית ב־אדלאיד אירעה חפתעה, כאשר ה־אמריקאי אירל בוכהולץ נוצח ב־1:6, 2:6 ע"י גיין וולקר, במסגרת משחקי הנוער.

פרץ נחל כשלון בטוקיו

המתאגרף הארגנטיני ספקואל פרץ, אלוף העולם ב־משקל־זבוב, נוצח בפעם הראשונה בקריירה המזהירה שלו, כשהתמודד בטוקיו עם היאפאני סאדאו יאגיטה, שגבר עליו בהפרש נקודות ניכר בקרב בן 10 סבובים שלא על־חתואר.

יאגיטה בן ה־23 הוא אלוף ה־מזרח הרחוק ותופס מקום ששי ב־דירוג העולמי במשקל זבוב.

עסקני איגרוף יאפאניים טענו לאחר הקרב, כי יאגיטה ראוי ל־תחרות על הכתר העולמי, המוחזק בידי פרז מאז 1954. האלוף הגן עליו בהצלחה 7 פעמים רצופות. נצחונו של יאגיטה הושג בעי־קר הודות לתוקפנותו הנועזת ו־עבודת רגליו המהירה.

✱ הנרי קופר, האלוף הבריטי החדש במשקל כבד, יוסיף כנראה בקרב הראשון שלו עם ארצי מור, אלוף העולם במשקל חצי־כבד. ל־קופר תוצע ערבות כספית בשעור 140.000 דולר.

שארל אימז פרש מהזירה

שארל אימז, לשעבר אלוף צרפת ואירופה במשקלות חצי בינוני ובינוני, חודיע אתמול בפאריס על פרישתו מהזירה בראיון ששודר ברדיו ובטלוויזיה.

אימז, בן ה־31 גילה, כי יעבור לעסקי תחבורה בעיר מולדתו ב־צפון־צרפת. הוא חופיע באחרונה בזירה ב־4 באוקטובר, כשתפסיד את כתרו האירופי במשקל בינו־ני לגרמני גוסטב שולץ.

פרישתו של אימז עוררה הפ־תעה, מאחר שעמד לחופיע ב־ארבעה קרבות בשנת 1959 — נגד האיטלקי ג'יגו רופי, נגד ה־אלוף הבריטי טרי בונס, נגד ה־הונגרי לסלו סאס ונגד הגרמני שולץ.

בקריירה הארוכה שלו, כמת־אגרף חובב הופיע ב־300 קרבות וניצח ב־294. מאז פרש למקצו־ענות בשנת 1948, הופיע ב־102 קרבות, מהם הפסיד ב־7 כלבד וסיים אחד בתיקו.

שארל אימז
פרישת הפתיעה

ועדת האיגרוף תחמיר עונשיה בעקבות התקרית ב„זירהטרון"

פרשת המתאגרף נסים גרבו מחפוקל ת"א, אשר חיכה את שופט־חזירה מר י. גרינבפקי בתחרות האר־צית שנערכה כליל־חשבת ב„זירהטרון" בר־ג, הובאה לדיון בועדה הארצית לאיגרוף שליד ההתאחדות לספורט.

ראשי ועדת האיגרוף הביעו את התמרמרותם נוכח תקרית הפורה זו, וכפי שנודע, בדעתם להעניש את המתאגרף המתפרע בכל חו־מר הדין.

חברי הועדה טענו, כי הנהג שהיה מקובל עד כה בועדת ה־איגרוף, לפיו נהגו ביד רכה, היה מוטעה. הכל תמימי דעים, כי יש לנקוט באמצעים דרסטיים כדי לטהר את האזירה.

כן הדגישו חברי ועדת האיג־רוף, שבתחרויות בר־ג הופיעו גם מתאגרפים, אשר הוענשו בזמנו בגלל עבירות על חוקת החובבות.

ביקור כדורסלני פולין נפתיים בגרעון

בגרעון של 700 לירות להתאח־דות הספורט, הסתיים ביקור נב־חרת פולין בכדורסל — על כך מסר נגבר ההתאחדות בישיבת ההנהלה.

הוטל על ועדת הכדורסל האר־צית להביא בפני הנהלת ההתאח־דות תכנית ספורטת להמשכת אר־מוני סגל נבחרת בכדורסל, ב־קשר להשתתפות באליפות אירופה באיסטנבול.

נחשון נחמנה „משנה למלך"

בהרשיתו מעמיים את סערן של בנו, ר, קרא שלמה נחמ־כון, החלוץ המרכזי של הפר־על ר"ג, תגר על כסאו של בוגוס ג'ג'וסיאן, מלך־הסע־רים הזמני. הדירוג:

בוגוס ג'וגוסיאן (מכבי יפו)	8
שלמה נחשון (הפועל ר"ג)	7
אהרן אמר (מכבי חיפה)	6
רפי לוי (מכבי ת"א)	6
יסעיהו הלד (מכבי חיפה)	5
זבריה רצבי (הפועל פ"ת)	5
יוסף היינה (מכבי נתניה)	4
מרדכי כהן (הפועל רח)	4
ראובן כהן (הפועל ר"ג)	4
נחום סמלמה (הפועל פ"ת)	4

יצחק מזרחי משעריים „שותף" בבכורת ליגה א'

הרכזי ה„אפרורי", משעריים יצחק מזרחי, הצטרף אל בני חד־רה, ויינברג חרובין, השליטה מובילה בהפרש שער.

אולם מלך־השערים של 1958, אבשלום רצבי, התעורר מתרדמתו ושלושת שעריו בבירה מעבירים את סיכוייו.

אורי ויינברג (הפועל חדרה)	7
יצחק מזרחי (מכבי שערים)	7
אבשלום רובין (הפועל חדרה)	7
יגאל חלר (מכבי חדרה)	6
עמנואל טסה (בנייתחדרה)	6
שלום סינואני (בנייתחדרה)	6
אבשלום רצבי (הפ' פתח תקוה)	6

● מסה וסינואני צויינו בשבוע שעבר עם 5 שערים, צ"ל: 6 שע־ריס.

דירוג מבקיעי השערים בליגה ב'

י. מזרחי (הפועל נהריה)	14
מ. ברקוביץ' (הפועל נהריה)	11
י. גזרי (הפועל טבריה)	11
מ. פרגי (הפועל טבריה)	11
מ. רפאלי (הפועל רמלה)	11
מ. פרוסן (הפועל תל־חנן)	8
ב. רוזנשטיין (נס־ציונה)	8
מ. אמיגוף (מכבי ר"ג)	7
י. פרג' (הפועל טבריה)	7
ר. בדיאל (הפועל עכו)	6
מ. מורי (מכבי שמואל)	6
ס. סלומון (הפועל צפת)	6
י. אהרוני (בית"ר נתניה)	5
י. גואטה (בית"ר נתניה)	5
א. זלץ (הפועל צפת)	5
מ. טאבו (הפועל רמלה)	5

שופטים חדשים

בטקס חגיגי, שנערך השבת במועדון „המדורה", בתל־אביב, חולקו תעודות ל־29 שופטי כדו־רגל חדשים.

שופטים אלה עברו את קורס הכיפוס מטעם איגוד השופטים במחוז הדרום, ועמדו בהצלחה ב־בחינות.

מחר יתקיים במועדון „המדורה" ביפו ערב שיזוקדש לעניני שיפוט וחוקה בכדורגל, מטעם אגודת מכבי יפו. במרכז הערב תעמוד הרצאתו של מר אליעזר לרנר, יו"ר איגוד השופטים הארצי, ר־כמרכז יזקרנו פרטים בעניני שיפוט.

תיקו במשחק הגמר על גביע ראש עירית ירושלים

משחק הגמר על גביע ראש עי־ריה ירושלים, מר גרשון אגרון, בין קבוצות „המקבר" והדואר, שנערך ביום א' — לא הוכרע ר־נסתיים ב־1:1.

4000 לירות פרסים

„ספורטוטו — כדורגל"

מפעל ה„טוטו" היחיד בארץ

בחסות מוסדות הספורט בישראל

את הטפסים אפשר למסור בתחנות בתל־אביב עד יום ו' — שעה 13.00 בצהרים — ביתר ערי הארץ — עד יום ה' שעה 19.00 אחה"צ.

המשרד הראשי: רח' מקוה ישראל 12, ת"א, ת. ד. 3303

תיבת הדואר החדשה של „חדשות הספורט"

7104

מהפכה לאומית ראשונה-או אחרונה?

מכבי חיפה יעבור עתה מבחן יציבות — שתוצאותיו יקבעו האליפות

סקירה לאומית

— בעריכת יזהר ברנר —

אין־ספק, כי תוצאות משחקי השבת בליגה הלאומית שלנו יצרו את ההפיכה הרצינית הראשונה בה — שלא מן הנמנע כי תהיה בהיקף כזה, גם האחרונה.

מכבי תל־אביב, שהוליך, בראש משך שבעה מחזורים: רצופים (למעשה בכל המחזורים עד כה פרט לראשון, שבהם) פיגה השבת מקומו לקבוצת מכבי חיפה, שעד כמה שהדבר מצלצל משונה: **חפ־כה עתה לקבוצה היציבה ביותר בכדורגל הישראלי**

ולמעשה, לאחר שקבוצה זאת ניצחה לאחרונה את הטובות ש־בקבוצות הארץ (פרט, למכבי תל־אביב, דווקא). ניתנה לה: ההזדמ־נות הגדולה לזכות באליפות ש־ראל, בפעם הראשונה. בתולדו־תיה. באם, כמובן, לא תחווי על היסטוריה ההפכפכת של עצמה, לפיה היא מסוגלת להתחיל עכ־שיו דווקא בסידרה של הפסדים לקבוצות החלשות...

אכן, באם אמנם, תתגבר מכבי חיפה על המשברים הפסיכולוגיים של העבר, נראה כי גורל האלי־פות מצוי במידה רבה ברגלי שחקניה ובידי האחראים לה — הינצלו את התדמנות החיסטו־ריות?

אמנם, אסור עדיין להסיק מסק־נות סופיות, בשעה שאנו מצויים עדיין שבועיים לפני תום הסי־בוב הראשון בליגה הלאומית כ־שסער של 2 נקודות מפריד בין קבוצות המקום הראשון בטבלה והשישי, אך נראה כי מכבי חי־פה היא השנה, הקבוצה הטובה וה„בשלה" ביותר להשגת האלי־פות. מדוע? קבוצות הצמרת של העבר כמכבי תל־אביב, שהוליך, בראש משך שבעה מחזורים: רצופים (למעשה בכל המחזורים עד כה פרט לראשון, שבהם) פיגה השבת מקומו לקבוצת מכבי חיפה, שעד כמה שהדבר מצלצל משונה: **חפ־כה עתה לקבוצה היציבה ביותר בכדורגל הישראלי**

ולמעשה, לאחר שקבוצה זאת ניצחה לאחרונה את הטובות ש־בקבוצות הארץ (פרט, למכבי תל־אביב, דווקא). ניתנה לה: ההזדמ־נות הגדולה לזכות באליפות ש־ראל, בפעם הראשונה. בתולדו־תיה. באם, כמובן, לא תחווי על היסטוריה ההפכפכת של עצמה, לפיה היא מסוגלת להתחיל עכ־שיו דווקא בסידרה של הפסדים לקבוצות החלשות...

אכן, באם אמנם, תתגבר מכבי חיפה על המשברים הפסיכולוגיים של העבר, נראה כי גורל האלי־פות מצוי במידה רבה ברגלי שחקניה ובידי האחראים לה — הינצלו את התדמנות החיסטו־ריות?

אמנם, אסור עדיין להסיק מסק־נות סופיות, בשעה שאנו מצויים עדיין שבועיים לפני תום הסי־בוב הראשון בליגה הלאומית כ־שסער של 2 נקודות מפריד בין קבוצות המקום הראשון בטבלה והשישי, אך נראה כי מכבי חי־פה היא השנה, הקבוצה הטובה וה„בשלה" ביותר להשגת האלי־פות. מדוע? קבוצות הצמרת של העבר כמכבי תל־אביב, הפועל פתח־תקוה או הפועל תל־אביב — עוברות עתה סוגים שונים של משברים, שקשה להאמין כי יחל־צו־מהם מבלי להיגזק כלל, לפחות מבחינת טבלת הליגה. לעומת־זאת, נראה, כי קבוצות התגלית החד־שות בכדורגל הישראלי שיש לר־אות בהן את הפועל חיפה, הפר־על ר"ג, הפועל ירושלים או מכ־בי יפו — יוכלו להשיג הרבה יותר מאשר מקום טוב בהרבה מהרגיל שלהן. **משום שעיקר כוחן של קבוצות אלה עד־יין בהתרכזות לקראת טווח משחקים קצר, דוגמת מפ־גשי גביע, אך קשה להא־מין כי יגיעו להצלחה אב־סולוטית כבר בשנה הרא־שונה לעליתן בקרב־האלי־פות הארוך והמייגע.** לזאת יחסר להן, כנראה, הגיבוש הק־בוצתי, — שלא לדבר על צירוף היכולת האינדיבידואלית — כזה שיש כבר לקבוצה דוגמת מכבי חיפה.

אל יגסת איש להשני בגבר־אה, אך נראה כי כל הסיכויים, לפחות כרגע, נמצאים בצפון ה־ארץ. ובאם החוק מהפכת־מפנה נוספת בצמרת הליגה הלאומית שלנו, דומני, כי היא יכולה לה־יות בעיקרה „מהפכה מוניצי־פאלית" פנימית, ודי להכימא ב־רמיזא...

מכבי חיפה רחוק משיאו

את הנצחון הגדול של מכבי חיפה אני מייחס קודם כל ליכולתה הטובה של ההגנה שהתעלתה על רמתה הרגילה והצעירה, את הקבוצה להאשות המבלה.

סקירה לאומית

דוד אבני

כבודדים וכצוות הצליחו שחקני העורף להשתלב תוך תיאום מלא ולמלא את תפקידם כהלכה מסך כל המשחק אע"פי שהם פעלו מול אחת ההתקפות המעולות בארץ, כזו של הפועל פ"ת.

אמנם, קבוצת מכבי חיפה לא היתה בשיאה בשבת האחרונה, אך לדעתי, הצינה יכולת טובה יותר מזו של הזרבי החיפני שנערך ש־בוע קודם־לכן. מעניין גם להש־וות בין שני המשחקים: הדרבי היה מתוח ומרתק יותר אך בשבת ה־אחרונה, עת התמודדו באיצטדיון החיפני שתי קבוצות שבכדורגל ה־ישראלי ידועות כבעלות כושר מכני גבוה יחסית, ראינו באמת לפרקים כדורגל משובח, אם־כי קצת בל־תי־תכליתי.

אצל החיפנים אשמה מבחינה זו שיפת המשחק הלקויה המתבססת יתר־על־המידה על מסירות קצרות בעיקר באגף הימני הבנוי ממנצ'ל — הרדי — אלמני. פגם זה לא התבטא בתוצאה רק מאחר והגנת פ"ת אינה נוקשה, חריפה ונמרצת במיוחד. ברור לי כי באם יאלצו חלוצי חיפה להתגבר על הגנה מ־עולה בעלת התכונות האמורות ל־עיל עלולים הם לתכסל, ועד כמה שהדבר זכור לי קרה חדבר לא פעם גם בעבר.

לאור השיפור הניכר שחל בש־בועות האחרונים במשחק ההגנה צריכים אימוא, האחראים לקבר־צת לשים את הדגש באמוניה ה־קרובים. על משחק ההתקפה ול־הקנות לה את היכולת להפתיע את חיריב, תוך כדי משחק דראגמי המבוסס על מסירות ארוכות ומ־הפס.

נדהמתי מהחולשה הכללית של כל חלקי הקבוצה. הגיעו הדברים לידי כך שדווקא החגנה, הנחשבת כחלק המפגר שלה, השאירה עלי רושם חיובי יותר מסורות החלר־צים. לזכותה יאמר שנאלצה לע־מוד בלחץ רצוף במרבית הזמן מאחר וחלוצי הקבוצה כמעט ולא החזיקו בכדור, איבדוהו לרוב ב־מצע הראשון עם שחקן חיריב. וילברסטיין שגרעה כמובן מיכול־תה הכללית של ההגנה. החלר־צים הגיעו רק בשלבי הסיום ל־כושרם הטוב, אולי גם בשל ה־ירידה שחלה אז במשחק. החיים־גים שכבר ראו את נצחונם כ־מובטח. למעשה, הגיע לפ"ת ב־סיכום שער־כבוד שהשגתו היתה גם מאד קרובה.

תכנון וגמישות להפועל י־ם

אחד המפנים הבולטים שחלו בכדורגל הישראלי הוא לדעתי, העובדה שקבוצות כמו הפועל ירושלים או מכבי נתניה, שהיו, כעבר באות ל„כאפה" בתפסיק נחיתות איום, מרגישות בעת האחרונה בנוחיות רבה בזירה ה־גאה של הכדורגל התל־אביבי.

סקירה לאומית

יהודה גבאי

ומי שחזה במשחק השבת ב־יפו, נכח בכך בצורה משכנעת. הפועל ירושלים בא, שיחק וניצח, כאילו לא עניינה אותו החצלחה האחרונה של בית"ר נגד הפועל פ"ת. ואכן, אם נשקיף על הדבר מבחינה אובייקטיבית, נוכל לק־בוע כי תופעה זו היא חיובית, ב־עיקר כשהענין נוגע לקבוצה ש־באה מהבירה.

אמת, למני המשחק לא ציפיתי למשהו גדול, אך הייתי משוכנע שאחוזת לפחות בקרב גדול בין שני יריבים שוים, תבונים את משחקם על מרץ, מהירות, כושר ופריצות. אולם הפועל ירושלים „חיסל" אש־ליות, אלה לא רק משום שכבש שני שערים תוך מחצית השעה, אלא בעיקר משום שהמציץ בסרק זמן ניכר משחק קצר, שטוח ודי מדוייק, שהפתיע אותי, ולבטח ר־בים אחרים. עליונות הירדשלמים התבטאה בגילוי עדיפות במאזן ה־כוחות של שני המערכים. הגנת ירושלים טובה נוזו של בית"ר, ה־תקפתה טובה גם היא מזו של בר־ת"ר, ומה נוצר כאשר התחלפו ה־יוצרות במחצית השניה ובית"ר ת־קף? — התקפת בית"ר, הבלתי מ־גובשת, התנפצה טוב ושוב על חומות הבירה ושבות. מאידך, עמ־דה הגנת הבית"רים אפילו אז ב־רעד מול ניחוח־פתע מעטות של שני חלוצים כמו זכאי ובנבנישתי.

נראה, שהפועל ירושלים למד ה־רבה בתקופה האחרונה ממאמנו א־נדריי קיש. השעתר החשוב ביותר לדעתי: שלקלם ל־במות השחקנים הוא הגמישות. טעור שלא דק־די לעכלו, אלא צריך גם לדעת־להצעו בות מדי. משגים אלה תוקנו ב־חלקם ע"י מתניה או ע"י השוער בנדורי שהציג שוב משחק מעולה. במחצית הראשונה בעיקר הציל בנ־דורי בצורה נהדרת מספר כדר־רים אבודים ממש. למרות זאת אני חושב כי ביחד עירגות היה מסוגל למנוע את השער השלישי של ה־פועל. נשאר לי עוד לקוות כי מכבי ת"א ייצא מהמשבר הפוקד אותו, אחרת הוא עלול לסגת עד למרכז הטבלה.

...כית של ליטבק נעצרה בחדרה

...הסתפקו בנקודה אחת בק"ח, שהעלתה אותם לפסגה

— מאת אברהם שילה —

מזה שבועיים דחרה בכבישים „משאית נושאת 11 אישים", נהוגה בידי „נהג ותיק" בשם משה ליטבק, כשאין כל אפשרות לעצרה. בשבת האחרונה ניצב באמצע הכביש „שוטר־תנועה" בשם שמואל רוטמן, הרים ידיו, גרם ל־חריקת־בלמים שנשמעה למרחוק.

כשעצרה ה„משאית" בצידי הד־רך, עקפה אותה „מכונית שניה" תפסה מקום ראשון והיא מוליכה עתה את השיירה בדרך לפסגה.

אכן, הפועל רחובות נוצח ו הותיר את המקום הראשון לבני יהודה.

לא לעולם חוסן — המזל

קשה היה לסכנע השבת את אל־פיים הצופים שנתכנסו למגרש מ־כבי בחדרה, שהריב הוא זה הבולין בראשות הסבלה. גם הפ־עם, כבפעמים הקודמות, היו ה־רחובותיים הפחות טובים בשדה, אלא שהפעם לא נהנו מהמזל ו־ירדו מנוצחים, בהפרש קטן שלא שיקף נכונה את מהלך המשחק. ההדרתים שלטו בשדה, הוליכו את אורחיהם ב„אפס", אלא שגמ־ליאל בשער ויניאק הבלם — מנ־עו מרוטמן וחבריו הגדלת הפער. אמת, ששער־השוויון של מקהל (בדקה ה־58) השאיר טעם־מר ב־פיות האוהדים המקומיים, אולם ל־פי מהלך המשחק לא היה ספק שמכבי חדרה יוצא. ואכן, 15 ד־קות לפני הסיום ספגו הרחובותיים את המכה שדחקה אותם למקום ש־ני.

נקודה יקרה שעלתה ביוקר

כשיצאו שחקני בני־יהודה מ־ת"א לקרית־חיים, לא תיארו ל־עצמם שבסיום המחזור יטפסו סוב למקום הראשון. אמנם, הפסד ה־פועל רחובות היה אפשרי, אך מי תיאר לעצמו שהפועל קרית־חיים, שפרם הפסיד נקודה בבית, ישאיר אחת מהן דוחקא אצל בני־יהודה מת"א.

לכן, היה בתוצאה משום הפת־עת־מה. אולם מסנוקע שהאורחים סבלו מפציעת כוכבם יעקב גרוב־דמן והוצאתו של משיח, היה ב־כך משום הישג דוחקא ל...מאר־חים.

רצבי החזיר קבוצתו לצמרת

גורם חדש הופיע בצמרת עם סיכויים רבים לאליפות. הפועל מ־חנה־יהודה שהחל את הליגה על צד שמאל, ספג שבעה שערים ב־משחק עם בני יהודה במחזור ה־6, שיפר משחקו. ומרגו וצבר 6 נקודות ורצופות שהעלוהו למקום ה־3, עם חסרון נקודה אחת בלבד לגבי המוליכה בראש.

למרות המשבר העובר על בי־ת"ר ירושלים, קשה היה לשער שהאורחים מ„מלבס" יצליחו לז־כות בנקודות המלאות. אולם ש־ליטיית שערים מרגלי רצבי ה־פיחה גם רוח־חיים בהגנה שעמ־דה בפרץ, לא איפשרה לבית"ר־רים להשוות.

הנקודות נשארות בשקערוריות המגרש

שוב זכתה קבוצת מכבי רחובות בנצחון על קבוצת צמרת. לאחר הנצחון ב„דרבי" העירוני ועם צרוף התגבורת ממכבי ת"א, חל שיפור מה במשחק הרחובותיים שהת־רחקו בינתיים מסכנת הירידה.

אין ספק, שבמשחק־בית תוהה הקבוצה הרחובותית יריב קשה אף לטובים שבליגה ולא תמיד בזכות כושרם אלא בזכות הסדה עליו הם משחקים.

כבר נאמר לא אחת שמגרש מכ־בי רחובות הוא מהגרועים באר־ץ, אולם בעוד משמש הוא ב־נאמנות את ה„בעלים", הרי מביא הוא קללה על האורחים.

השבת זכו המכבים בנצחון צר־דק לוא דוחקא בגלל המגרש, מ־אחר ומולם התייצב הפועל חדרה שתציג יכולת ירודה. מול מרצם הנפלא של המארחים.

שמשון מתנחם ב„חצי צרה"

„גו, לפחות המזל לא בגד בנו לחלוטין" — אמרו שחקני שמ־שון ת"א שהשאירו נקודה בידי אורחיהם משערים.

גם הפעם, כתמיד, היו השמ־חרים בימק"א, נחלו הם עצ־מם השבת הפתשה, ומרה מאד.

על־אף העובדה כי הירושלמים הובילו כבר בתחילה, בהם־רש של 8 נקודות, לא נשברו ה־פתח־תקואים, ניצלו חילופים בלתי מוצלחים בקבוצה היריבה והודות לקליעותיו של „מלך־הסלים" בש־נה שעברה, ראוב בבינגדר (קלע 29 נקודות!), הם חזרו לשפלה עם נצחון מזהיר ומפתיע — 61:64.

שתי קבוצות ציפו להפתעות מסוג זה: האחת היא קבוצת ה־פועל ת"א, שלא שכח למפגש עם הפועל חיפה. והשנייה היא מכבי ת"א, שסברה כי תצטרך ללחום בעוז עם מכבי ירושלים. עתה (ב־לי אחריות, מובן) תהיה דרכן של שתי הקבוצות התל־אביביות קלה יותר. לגמר, כי אין להניח שה־פועל גבעת־ברנר יוכל לגבור על הפועל ת"א. בת"א, או שמכבי פ"ת יצליח לעכב את האלוף, מכבי ת"א.

למעשה ציפה הקרב הקשה ביו־תר, במסגרת הסיבוב הרביעי, לה־פועל ת"א, שהגרלה חטילה עליו להיאבק עם הפועל משמר־העמק. אולם, חסרונו של עמוס לין, וב־עיקר — "פתיחה" „רצחנית" של כדורסלני תל־אביב, שהציגו בשש הדקות הראשונות את אחת ההצ־גות הגדולות שלהם (10:19), צטל. ממשחק זה את העניין, ואף כי ה־אורחים מהעמק הצליחו „לתקן" במקצת את מצבם (49:71), הרי התפתחות מאזן הנקודות במפגש לא היתה בכוחה להלהיב את ה־קהל.

מכבי ת"א עשה „קפיצה קלה" לרבע־הגמר כשאירת על מגרשו את הפועל יפו מליגה ב'. היפר־אים באו למשחק בלי אשליות. הכ־ביקשו דבר אחד — לא לרדת מר־בסים. קשה לומר כי הם השיגו תוצאה של כבוד. אולם דבר אחד ברור: תבוסה הם לא נחלו (36:58). מכבי הדרום ת"א כבר שכח טע־מו של נצחון. הקבוצה, שביעת־ההפסדים בליגה, נאלצה לרשוב — בשבת בבוקר — הפסד נוסף. היה זה כאשר כדורסלני הדרום עלו לשבת בבוקר לבידה, כדי להתמודד עם אלה של הפועל ירו־שלים. על־אף העובדה כי בליגה הקודמת הדבירו הדרומיים את ה־ירושלמים, סעמיים. נאלצו הם לח־זור הפעם עם הפסד ניכר (54:41).

קשה להגיע למסקנה, אם מכבי הדרום ירד מאז השנה האחרונה או שהפועל ירושלים שיפר את משחקו. אם להיות אובייקטיביים, הרי שתי הסיבות גם יחד נכונות: הדרומיים איבדו מכושרם, על־אף הצטרפותם של כמה משחקני ב.מ.ע. ת"א לשורותיהם, בעוד שכדורסלני הפועל בבירה מגלים שיפור במש־חקם.

הפועל ירושלים עלה אמנם לר־בע־הגמר, אך עתה מצפה לו יריב קשה, שרק לפני שבוע נוצח על־ידו. בהפרש ניכר, הפועל חולון. החולונים עלו לרבע־הגמר, בדרך־אגב, לאחר שקצרו נצחון מכריע על מכבי רמת־גן, מהסובות בליגה ב' — 42:67.

לקבוצת הפועל אשדות־יעקב. צי־פתה הפתעה מרה בקרית־מוצקין. שחקני עמק־הירדן ירדו לקריה. הסמוכה לחיפה, בהרגשה שהם ע־תידים להיות יריב שקול לעולה מליגה ב', מכבי קרית־מוצקין. ת־חילתו של המשחק הורה כי הש־ערתם מבוססת. לאחר 12 דקות הובילו המקומיים, בהפרש של 2 נקודות בלבד (10:12), והקרב סער ונעש. ואז, באופן פתאומי, ומבלי שלשחקני קרית־מוצקין תהיה יד בדבר, התפוטטו שחקני אשדות־יעקב. הסיבה: ראש קבוצת אש־דות־יעקב יגאל חולדרסקי, סנה בצורה בלתי־נימוסית לשופט ה־בינלאומי אורי זמרי. זה לא מפקק הרבה והורה לו לנטוש את המג־רש. לא כדאי להיכנס לוכוח אם ההלטתו של זמרי היתה במקומה או שהיתה חריפה מדי, מאחר ש־לא שמעתי במו אוזי מה שאמר השופט, אך עובדה היא, כי צעד קיצוני זה של השופט הוציא את הרוח מספרשי אשדות־יעקב, וה־קבוצה נוצחה בהפרש משכנע — 37:52.

גורל סחות־נעים ציפה לשכנתה של קרית־מוצקין, קבוצת הפועל קרית־חיים. קבוצה זו אירחה את קבוצת הליגה הראשונה, מכבי חי־פה, ולאחר שהתיפנים הבטיחו את נצחונם כבר בתחילה (18:30), היו אמנם שחקני קרית־חיים, עם מאמ־נם מרדכי מימרן בראשם, ייריב שקול, אך תו לא (45:56).

„דרבי משפחתי", בין קבוצות מכבי חיפה ומכבי קרית־מוצ־קין, עתיד לשלהב את אוהדי הכדורסל של שתי הקבוצות, השואלים עתה את עצמם: מי עדיף?

משחקי רבע־הגמר ייערכו בש־בת הקרובה. אולם דומני כי משח־קי חצי־הגמר יהיו מעניינים הרי־בה יותר, מאחר שיפגשו בהם, אם להיות נועז ולהסתכן בנבואות: הפועל ת"א (שעתיד לנצח את גבעת ברנר) והפועל חולון (שינ־צח כנראה את הפועל ירושלים), בעוד מעברו השני של המתרס יתו־מדדו: מכבי ת"א (שיגבר על מכבי פ"ת) ומכבי קרית־מוצקין (לו סיכויים עדיפים על אלה של מכבי חיפה).

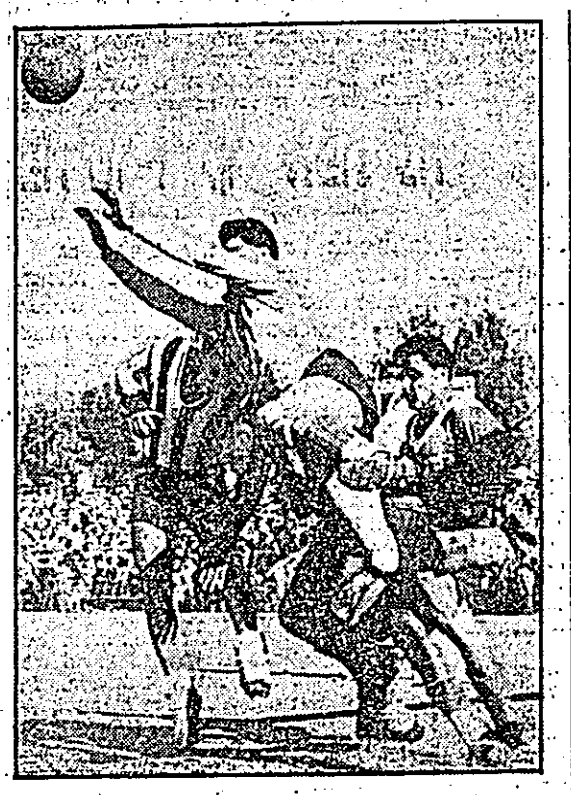

קסטל, שוער מכבי שערים, מקדים חלוצי שמשון (2:2)

הפועל ומכבי ת"א נהנו מההפתעות

הפסדי הפועל חיפה ומכבי י־ם, יפגמו ברבע־הגמר

— מאת י. אבי־עודד —

שתי ההפתעות הגדולות שנפלו בגבעת־ברנר ובירו־שלים במשחקי הסיבוב הרביעי של גביע־המדינה בכ־דורסל, הוציאו במידה רבה את ה„עוקץ" ממפגשי רבע־הגמר. הנהנות העיקריות מצמד ההפתעות יהיו קבוצות הפועל ת"א ומכבי ת"א, שיריבותיהן המקוות, והמסוכנות — הפועל חיפה ומכבי ירושלים — נמצאות כבר מחוץ למעגל משחקי־הגביע.

בכדורסל מעטות ההפתעות, יח־סית כמובן, לעומת אלה המתרח־שות על מגרשי־הכדורגל. משחקי הסיבוב הרביעי, במסגרתו התמר־דד 12 קבוצות הליגה הראשונה ו־4 קבוצות מליגה ב', הבטיחו לכ־אורה „סבוב שקט". עד מוצאי־שבת אי־אפשר היה „להתלונן" על הפ־תעות. ידן של ה„פייבוריטים" הי־תה על העליונה. כך, למשל, עלו מדרגה נוספת קבוצת הפועל ת"א, מכבי ת"א, מכבי קרית־מוצקין, ה־פועל חולון והפועל ירושלים

אולם, במוצאי־שבת, בתום משחקי הליגות בכדורגל ש־„הולידו", כרגיל, הפתעות מרעישות, נתקנאו גם הכ־דורסלנים בחבריהם הכדר־רגלנים, ואז נפלו שתי ההפ־תעות המרעישות.

הפועל חיפה יצא לגבעת־ברנר

כדורסלן בבינדר
סוסציה בבירה

עם נצחון „מונח־בכיס". ואמנם, ק־שה היה לחשוב אחרת לפני ה־משחק. כלוסה ימים קודם־לכן כו־כטו כדורסלני הפועל חיפה את יריביהם מגבעת־ברנר, וניצחו אר־תם — במסגרת משחק־שאירת ב־ליגה בהפרש משכנע (67:100). נצ־חון זה העלה את הקבוצה החיפנית למקום הראשון בטבלה, לאחר ש־היא — דוגמת הפועל ת"א, מכבי ת"א ומכבי ירושלים — לא נוצחה באף אחד משלושת משחקיה.

מיור שעלה ביוקר

היה זה לכאורה סיול גר־סף של התיפנים למשק הדרומי. החיפנים באו בניחותא, הסתכלו ב־אדישות על הקהל המקומי. „חבית אבק־השריפה" התפוצצה במהירות, כבר בתחילת המשחק. שחקני גב־עת־ברנר נטלו את היזמה לידיהם, ורכשו יתרון — אותו לא זו בלבד שלא קטמיטו אלא הגדילוהו (54:68), וקצרו את הנצחון הגדול בהיסטוריה הלא־ארוכה שלהם.

שני „חתני־הנצחון" היו ללא־ספק צמד השחקנים המצויין, עמי שלף האתלט־הכדורסלן זאב ריים, שכל אחד מהם השחיל 20 נקודות, בעוד הכוכב החיפני אלברט חמו, „מלך־הסלים" של הליגה, שקלע במשחק הראשון בין שתי הקבוצות 46 נקודות, נאלץ להסתפק הפעם כמעט במחצית — 24.

אותה שעה מפש התרחשה. דרמה לא פחות קטנה באולם ימק"א ב־ירושלים. קבוצת מכבי ירושלים, הבלתי־מנוצחת עד כה בליגה (מ־קום רביעי), אירחה את היורדת ל־ליגה ב', מכבי פתח־תקוה. גם משחק זה היה ב„כיסס" והירד־שלמים, מה עוד שהמפגש נערך באולמם — ביתם, שם הם מסוג־לים להפתיע כל קבוצה.

אולם כשם שכדורסלני מכבי ירושלים „אוהבים" להפתיע א־פשר בימק"א, ומאמנם, ק־שה היה לחשוב אחרת לפני ה־משחק. כלוסה ימים קודם־לכן כו־כטו כדורסלני הפועל חיפה את יריביהם מגבעת־ברנר, וניצחו אר־תם — במסגרת משחק־שאירת ב־ליגה בהפרש משכנע (67:100). נצ־חון זה העלה את הקבוצה החיפנית למקום הראשון בטבלה, לאחר ש־היא — דוגמת הפועל ת"א, מכבי ת"א ומכבי ירושלים — לא נוצחה באף אחד משלושת משחקיה.

מיור שעלה ביוקר

היה זה לכאורה סיול גר־סף של התיפנים למשק הדרומי. החיפנים באו בניחותא, הסתכלו ב־אדישות על הקהל המקומי. „חבית אבק־השריפה" התפוצצה במהירות, כבר בתחילת המשחק. שחקני גב־עת־ברנר נטלו את היזמה לידיהם, ורכשו יתרון — אותו לא זו בלבד שלא קטמיטו אלא הגדילוהו (54:68), וקצרו את הנצחון הגדול בהיסטוריה הלא־ארוכה שלהם.

שני „חתני־הנצחון" היו ללא־ספק צמד השחקנים המצויין, עמי שלף האתלט־הכדורסלן זאב ריים, שכל אחד מהם השחיל 20 נקודות, בעוד הכוכב החיפני אלברט חמו, „מלך־הסלים" של הליגה, שקלע במשחק הראשון בין שתי הקבוצות 46 נקודות, נאלץ להסתפק הפעם כמעט במחצית — 24.

אותה שעה מפש התרחשה. דרמה לא פחות קטנה באולם ימק"א ב־ירושלים. קבוצת מכבי ירושלים, הבלתי־מנוצחת עד כה בליגה (מ־קום רביעי), אירחה את היורדת ל־ליגה ב', מכבי פתח־תקוה. גם משחק זה היה ב„כיסס" והירד־שלמים, מה עוד שהמפגש נערך באולמם — ביתם, שם הם מסוג־לים להפתיע כל קבוצה.

אולם כשם שכדורסלני מכבי ירושלים „אוהבים" להפתיע א־

נקודות אחרות

1	גמליאל הפועל רחובות
2	טפה בני־יהודה
3	קופמן מכבי רחובות
4	ברזילי הפועל חדרה
5	פולינדן מכבי חדרה
6	ש. קינדל שמשון ת"א
7	ע. לוי מכבי רחובות
8	רוטמן מכבי חדרה
9	י. מזרחי מכבי שערים
10	א. רצבי הפועל מחנה־יהודה
11	שלומי הכח ת"א

„זבנג!" וגמרנו עם ה...שופט

הקהל שאוכזב מאי־יכולתם של המתאגרפים לסיים את הקרבות בנוקאאוטים - כילה חמתו בשופטים. - המונים נדחסו לערב־האיגרוף ב„זירהטרון", אך בכל זאת נגרם גרעון של 200 לירות בקופה - מדוע?

מאת יהושע שגיא

מדעות־הענק הודיעו באותיות של קידוש לבנה על תחרות איגרוף בהסתתפות „טובי המתאגרפים". קהל אלפים מילא את מושבי ה„זירהטרון". הגיב בהתלהבות רעשנית על „מעולותיהם" של המתאגרפים בזירה. הערב היה גדוש ומלא שעתיים של תחרויות רצופות ומאבקים „מלא־דם". אך הערב הגיע לסיומו ולמרות 12 קרבות, עדיין לא הוכרע שום קרב בנוק־אאוט. עד שהגיע הקרב האחרון. מת־אגרף אחד הופל לקרסים. השופט קבע ניצ־חון למתאגרף שהופל. ו...הוס. הנוק־אאוט ה־אמיתי הראשון הפך לעובדה...

וכך החל הקרב האחרון, שהיה גם המעניין והמרתק ביותר של הערב: אלי כלב (מכבי רמת־גן) וניסים גרבו (הפועל תל־אביב) עלו לזירה. מחיאות כפיים סוערות. שריקות. הקהל מצפה במתיחות לקרב מרתק. „עכשיו יהיה מה שקוראים ב־צבא — „רצח בעינים", אומר צופה אחד נלהב מאוד כנראה. הקרב מתחיל. הצופה ההוא — המתוח נורא — לא טעה. ה־קרב מהיר. מה־לומה רודפת מ־הלומה. ולפתע — ניסים גרבו הנחית מהלומה אדירה וכלב נפל לזירה. הנוק־אאוט הראשון מרחף בחלל. השופט מתחיל למנות — אחת, שתיים, חמש. שמונה, תשע, עשר...

הקהל משתולל. משמחה. „סי־סי, סי־סי", צועקים בהתלהבות מעריציו של גרבו על נצ־חונו הגדול. אולם לפתע — שוב ושבר — השופט ניגש לכלב הערוע עדיין על הקר־קעים, מרים את ידו וקובע לו נצחון, בטענה כי גרבו היכה באגרופו מכה בלתי־חוקית ב־עורף.

עתה נראה נוק־אאוט „אמיתי". סיסי (או: סיסי, „הקיסר הצעיר"), קפץ בזינוק נחשוני לעבר שופט הזירה מר גרנובסקי, הנחית לו במניע מהלומה אדירה (הפעם — „חוקית" ב־החלט). גרנובסקי נפל לקרסים. והקהל ה־מתאגרפים כמו פיבקו; זייד, מקלר, עובד — רעד ופחד רבים אחרים.

אולם ה„זירהטרון" הפך לזירת קרב אמי־תית. כולם הרביצו לכולם. הרמתי רגלי ו־ברחתי. נוק־אאוט כזה, לא ראיתי כבר שנים רבות.

שתי נישות — לענין אחד

כבר זמן רב לא נראו בארץ תחרויות איג־רוף בעלות עניין. אין להאשים בכך איש ב־מיוחד. העובדה פשוטה: אין לנו היום מתאג־רפים־היכולים להציג קרבות מרתקים כמו חמ־רויות מלאות יומח ועניין שערכו ביניהם ב־עבר, מתאגרפים כמו וייסטיס ובירנבלום. או עצום מרץ לזירה ועוד ל„סיסי" לגמור את החשבון עם השופט. רק פעולה מהירה של ה־שוטרים. עזרה לגרנובסקי לזחול מבעד לתב־לים אל מחוץ לזירה. כאשר גם שופטי־הנקו־דות „מצטרפים" לחוטפי המהלומות.

אך כאשר נעשה מאמץ — יש לקדמו ב־ברכה. בהרגשה זו הלכנו בליל־סיסי האח־רון לראות את המתאגרפים בזירהטרון. אמנם, קבלת הפנים לא היתה נעימה. לפתע בא גבר־תן אחד, סתב בכח את ספסל העיתונאים ו־צעק: „העיתונאים שיסתלקו מפה. שילכו לס־בת בקהל..." אולם מיד בא גברתן אחר, וצעק (יותר חזק): „עיתונאים עיתונאים. באו הנה". סיומו של הקרב בין הסניים היה עלול להס־תיים כמו הקרב עם... השופט. אולם התערבות מעילה הסקיטה את הרוחות. הסביר הסני: „למה הוא בורח את העיתונאים"? — „אנחנו רוצים שיכתבו דברים טובים על הבוקס. צ־ריך שיכתבו דברים טובים. אחרת לא יהיה אף־פעם בוקס טוב בארץ". הוא בעצם דחקא צודק.

התוצאה: 200 ל"י גרעון...

כאמור, היה זה ערב מלא עניין. בתחילה הירבו לכותבת על על אחד מפעילי הענף, ש־היה שופט מאוכזב על ידי התאהדות־ופרס: ההתלהבות היתה גדולה מכה שהתרחש בזירה.

פינקלשטיין חוזק שלגם ב„זירהטרון"

ברם, ערב ה־איגרוף הוכיח כי רצון טוב בלבד לא עזור כדי לקדם את הענף שהיה בד־מנו פופולארי מאוד בין ענפי הספורט בארץ. הקהל אמנם בא לחזות בתחרות, אך סיכומו של הערב היה ב...גרעון של 200 לירות בקופה?

כיצד היה גד־עון אין איש יודע. איש לא נכנס ללא כרטיס והדוחק בכניסה הצרה הה־יחידה יעיד על־כך כמאה עדים. אולם כלל שהרביתי לסבת ליד שולחן המזכירות נתב־ררה לי היטב הסיבה היחידה לגרעון.

נתברר כי למתאגרפים בעיר הוצאות נסיעה וכדומה. הצרה היא רק כי הוצאות אלה הן ממש עצומות. באזני שמעתי בעצד שני כתאג־רפים מרמלה. דרשו (וכנראה קיבלו) סכום של שתי ספרות (לא מחות) דבר־נסיעה. ואם לקחת בחשבון שהיו בתחרות מתאגרפים מ־ירושלים, נוה־שאנן ובקומות רחוקים אחרים, הרי שמתברר היטב. סיבת היתה הקוקה ב־גרעון...

פנטומימה של ה„מין החלש"

כמו בכל תחרות ספורטיבית, מעניין לפ־עמים (ולעיתים ברתף יותר) להתבונן בקהל הצופים. אולם בתחרות איגרוף בקבלת הת־בוננות זו אופי אחר לגמרי. אתה יכול לר־אות בפניו של הצופה מי מרביץ לפי, ועד־כמה חזקה (או חלשה) היתה המכה. דבר זה אפשר לראות ביותר הצלחה. באם נזדמן לך לשבת ליד... נציגת המין החלש.

נתמזל מזלי, וכך למדתי לדעת, כי בזירה הופיעו בליל־סיסי לא רק אלילי איגרוף, אלא גם... נציגי „בסן הכסף". וכך ראינו את הקרב המרתק בין אברהם גרינברג (מכבי ר"ג) ואליהו בוקשי (הפועל ירושלים). גרינברג, ב־על כיתר בלונדי ופיאות ארוכות. הכה ביד ל־אחדת הצופים ולכיתר: „אלויס פרסלי". הוא הטיב להכות. שמר על יתרון נקודות משך כל התחרות כולה. ונראה היה כי יזכה בניצחון. אולם הסופטים החליטו על — תיקו.

ההחלטה היתה בלתי־צודקת. והקהל הגיב עליה בסריקות וצעקות בוז. בצירוף תואות אדירות: „אל—ויס פרס—לי. אל—ויס פרס—לי".

לי מהצד היה קשה להבין מסר צעקות אלו. העיתונים הודיעו כי אלויס פרסלי הרוויח ב־שנה שעברה 2 מיליון דולאר. ואילו בזירה־תן, הפסידו 200 לירות טבין ותקילין. מה מתאום אלויס פרסלי?

הצילו את הנוער!

ספורט לרשות הקוראים

ת.ד. 5131

רבות קראתי ושמעתי בזמן ה־אחרון על אי־הגינות ספורטיבית ועל התפרעויות שהחלו „לפלוש" גם לשורות הנוער. אבל מה שקרה במשחק קבוצתי עם נוער הפועל מחנה־יהודה על מגרשנו, בתאריך 3.1.59, עולה על כל המשוער.

הקבוצה היריבה שחקה בפראות ובאכזריות, והשופט נאלץ לשרוק לסיום 15 דקות לפני תום מועדו החוקי של המשחק עקב אי־ציית־תנות מצד שחקן מחנה־יהודה ש־הוצא, וכן בגלל התכתשות כללית.

יש לעקור את שורש הרע ב־טרם יצמיח עץ נושא פרי.

גדעון מיטיבים
(ראש קבוצת מכבי נתניה)

ליגה ב' תובעת

אלפי קוראים ואוהדים של ק־בוצות ליגה ב' אינם באים על סיפוקם בגלל הצורה השסתית, ש־בה מתפרסמות הכתבות על משח־קי ליגה ב' בעתון יום א'. מוסב לותר על פרסום שמות השחקנים ולהרבות בניתוח מקצועי ומהלך המשחק.

צדוק מזעקי, ת"א

מי הקים את האיצטדיון?

בניגוד למה שנכתב בעתונכם ל־אחר משחק גבחרת פולין בעיר חרוד, ברצוני להעיר כי איצטד־יון הכדורסל המקומי הוקם רק על־ידי משק עין־חרוד של הקיבוץ המאוחד, לאחר הפילוג. ראוי ש־כני משקים אחרים ילמדו מנכו־נות זו.

שמריהו חייקין,
עין־חרוד

בקשת סליחה

ברצוני לבקש את סליחתו של גדעון ויורב, מהפועל ירושלים, על שבמשחק הליגה בכדורסל, ש־נערך בין קבוצתי, מכבי קרית־מוצקין, לבין הפועל ירושלים, עב־עתי בו בצורה גסה. כמו כן, ב־רצוני לבקש את סליחת מיכה שמבן (מאמנו בנבחרת הנח"ל), על שפגעתי בצורה כה גסה וללא כל הצדקה בחניכו, דבר הנוגד את האינגיות הספורטיבית.

חנוך ברקון,
מכבי קרית־מוצקין
צה"ל.

מוראל גבוה

בח. ס. מיום 8.1.59 כתבתם, ב־תחזית למשחק הפועל ת"ח — בית"ר ת"א, כי „באימון קבוצת מ"ת, נתגלה מוראל גבוה, לאור „מבצער" הגדול של אמנון מד־רחי במשחק עם מכבי ת"א".

מאימתי נקראת הבקעת שער כזו מבצע? הרי נראה בברור, שהשוער בנדורי שמט את הכ־דור בצורה מגוחכת, ואמנון מד־רחי, שעמד במקרה במקום, הח־דירו לשער.

דני נמני,
אביגדור מנקר

תיקון לטבלה

לאחר שועדת הליגה לכדורד אישרה את המשחק בין מכבי ראשל"צ להפועל רחובות בתוצאה 0:12, הרי מצבו של מכבי ראשל"צ בטבלה צריך להיות: 5 משחקים — 18:35 שערים — 6 נקודות. נא לתקן זאת.

י. שקולניק, ראשל"צ

שידורי שבת

הנני מציע, כי מהלך המשחק המרכזי בליגה הלאומית בכדורגל ישודר מדי שבת ב„קול ישראל" ישר מהמגרש, כיוון שרק אלפים מעטים זוכים לחזות בו.

יהושע בן־שלום,
חפץ חיים, 6, כפר אתא

הערה: „קול ישראל" אינו נוהג לערוך שידורים חיים בשבת בגלל קדושת היום.

ניהול ה„טוטו"

ברצוני להתריע על אי־הסדרים בניהול ה„טוטו" בישראל. לא־יתכן, כי גוף כזה יפעל ללא חש־בון ופיקוח צבורי. זכיתי בשתי זכיות קטנות בשבועות האחרונים, וגם מניתי להנהלת ה„טוטו" בכ־תב. אולם לא נעניתי. איני באה לתבוע את הכסף, הבסתכם בפרר־טות בלבד, אולם נראה לי שלא הכל מתנהל למיטיבין. ברבות מ־ארצות אירופה — ארצות מפותר־חות ובעלות מסורת ספורטיבית — אירעו מקרים רבים של הר־נאה ותרמית בענינים הקשורים ב„טוטו". באם אמנם קיימת אצ־לנו הסנהה אוביקטיבית, אין סי־בה כי בעלי ה„טוטו" יסתירו את שמות האישים הערבים לכך כי הכל מתנהל כשורה.

י. ווינשטיין, חיפה
רח' הטילה 20

הערה: מנהלת ה„טוטו" נמסר לנו, כי מספר זכיות לא הגיעו ל־תשומתן מחמת תקלות מכניות. אנו תקוה כי בינתיים סודר הדבר ל־שביעות רצון הכל.

ירושלים מקופחת

קבוצת מכבי ירושלים, הנומדת זו השנה הטליטית בראש טבלת ליגה ג' בכחותה, אינה עולה ל־ליגה גבוהה יותר בגלל החלטות אכזריות לגבית.

דן אולמן, ת"א
רחוב ארלוזורוב 152

פרשת וולדרסקי

רחוק מזרקורי המרסומת של ירושלים, חיפה ותל־אביב, דוקא באשדות־יעקב אשר בעמק הירד־ן, מצוי כדורסלן שקופח בסנים האחרונות בכל הנוגע לנבחרת הלאומית שלנו. משום מה. מסתד־קים מאמנים ומרכיבים בהזמנתו של יגאל וולדרסקי לסגל „מור־חב" לפני כל מאורע בינלאומי ובמקרה המוב ביותר הוא מוצא עצמו על ספסל המילואים. כל אלה כחזו לאזרתה במשחקיו של יגאל, ובכללם בהופעתו הטוב־לחת בנבחרת החתיכות העובדת נגד נבחרת פולין, התרכזו ב־משחקו הנבון. על כגרעתו ה־יחידה — קוטנו הנמוכה — הוא מחפה בזריזות ובמהירות. לאיר יכולתו, המהמה תשובה שלא נ־תנת לו אפשרות לשחק בנבחרת הלאומית.

אריה כץ, יפו ח

תשובות לכל

✱ גד נתן, צה"ל. — לא נוכל לספל עתה בפרשה זו.

✱ צופה, ראשון לציון. — איננו מפרסמים מכתבים בעילום שם.

✱ שלמה־לוין, חיפה — עליך לפנות אישית למכבי חיפה.

✱ יגאל נידרמן, זכרון־יעקב. — הסניגוריה על השופט הלפרין אינה נוגעת לכלל הקוראים.

✱ רפאל וייס, ירושלים. — מכתבך מלא השמצות ואינו ראוי לפרסום.

✱ יואל סמסונות, בנימינה. — חרחן על גילויך והפרוזדך.

✱ דוד בומבול, רמלה. — אין מדוד זה במה לזיכחן אישי.

✱ ברוך מוהרמן, ר"ג. — לא נוכל לשמש לך שופר בתח־קפחך על השופט הנדלסמן. אולי כדאי שתפנה בענין זה לאיגוד שופטי הכדורסל.

חדשות הספורט
נאמן עצמו בעיר בלתי־תלוי
המערכת והנהלה: רח' הלבונים 2, ת"א. טלפונים 32260, 32269. — מודר בדשם „חדקל", רח' הלבונים 2, ת"א. — המפה: שלה בע"מ, דרך יפו־ת"א 21, — האחראי: ע"ד א. הלה.
ת. ד. 7104

מסתיים סיבוב ראשון בליגה ב'

מחוז הדרום בסימן 16 נקודות

לטבריה אין מתחרים בצפון. - הפתעות ותחזיות

— מאת משה קשטן —

בעוד 10 ימים ירד המסך על הסיבוב הראשון בליגות ב'. אמנם פה ושם יהיו משחקי שארית בודדים, שיבואו כנראה לידי גמר שבוע לאחר מכן, והמעניין הוא, שדווקא שאריות אלה ברדום עלולות לעכב את הכתרתו הסופית של אלוף הסיבוב.

למוביל בראש (הפועל רמלה, שנוקק בשבת לשתי בעיטות 11 בכדי להשיג נקודה), מצפים שני משחקים קשים בחולון ובבית (נגד מכבי ר"ג), ויש להאמין שתהיה זו הצלחה בלתי משוערת אם מאזנו יסתכם ב־16 נקודות.

להפועל באר־שבע (הרודף אחריו), מחכים שני משחקי חוץ קשים ברמלה (עם מכבי ובית"ר) וקרב לא פחות קל בבית (נגד מכבי שמואל). גם אם נתיה וות־רגיים ונעניק לו 4 נקודות מתוך ה־6, לא יצליח לחלוף על פני הפועל רמלה.

הכל עשוי להתרחש

לנס־ציונה מצפים שני משחקי בית קלים, באופן יחסי (בלי אחריות להפתעות), שבאם תזכה ב־הם, יסתלם גם מאונה ב־16 נ־קודות. גם למכבי שמואל ת"א צפויים שני משחקי בית קלים (רעננה וראשל"צ) וקרב עקשני בבאר־שבע. אם יצרף 5 נקודות ל־11 שברשתו, יעמוד בשורה אחת עם „בעלי החזקה".

הת"א מקווים לכך בעידוד ה־מאמן־שחקן, ששוחרר מקבוצת הפועל כפ"ס והצטרף לשורותי־הם — ישראל ויים, מגן נבחרת ישראל לשעבר.

למכבי רמת־גן (שהגנה חזקה הביאה לו בשבת שתי נקודות

מאמן ישראל ויים
נסיון — בליגה ב'

שלא ציפה להם) 3 משחקי חוץ שאינם מבשרים רבות. צאתו ל־ראשל"צ ולרמלה (הפועל ובית"ר), ייעשה במטרה לתשאר בחבורת הצמרת לקראת פתיחת סיבוב ב', ואם בכל זאת מתרחש חנס ושלושת משחקיו יסתיימו בנצחונות יהיו גם לו 16 נקודות. אלא ש־נראה כי הרמת־גנים ישמחו אם ישיגו 14 נקודות.

גם להפועל חולון (המשלים את המחצית הצפופה של צמרת הד־רום) שני משחקים שאינם מבטי־חים 4 נקודות. לנצח את הפועל רמלה (בבית) ולגבור על רעננה

מאמן אריה דבורין
באר־שבע מחקדמת

רש. שחובה על כל יריב להתמודד עם טבריה.

בבית־ליד איבד בית"ר נתניה 4 נקודות, כשם ששבוע קודם לכן אמף 4 (נגד הפועל נתניה). כנראה, שאחרי נס (נצחון בתשעה) חיי־בת לבוא טרגדיה, ומגן בית"ר

נבחרת הדרום

✶ **שוער:** י. הימלבלוי (מכבי ר"ג).

✶ **מגינים:** ג. שביט (הפועל רעננה) ש. בריזל (בית"ר רמלה).

✶ **רצים:** א. צור (הפועל חולון), א. קפיטולניק (מכבי ר"ג), ש. לוי (הפועל באר־שבע).

✶ **חלוצים:** א. אשר (בית"ר מחנה־יהודה), י. ויים (מכבי שמואל ת"א), א. בן־יהודה (הפועל ראלש"צ), ש. סיקוה (מכבי רמלה), ב. בן־גרא (נס־ציונה).

נבחרת הצפון

✶ **שוער:** י. אקשוטי (הפועל סירת־הכרמל).

✶ **מגינים:** פ. שטיין (הפועל אבן־יהודה), מ. מנחם (הפועל נהריה).

✶ **רצים:** י. ברקו (הפועל כפר־אתא), בניוסה (בית"ר נתניה), א. כחלון (הפועל בית־ליד).

✶ **חלוצים:** י. מילר (הפועל תל־חנן), י. אליאס (הפועל בית־ליד), ש. סלומון (הפועל צפת), מ. ברקוביץ (הפועל נהריה), ר. גואטה (הפועל נתניה).

שכבש שער־עצמי סיפק אותה ב־בית־ליד, שער זה הביא לסקר מיים את הנצחון. אין להתעלם, כמובן, מלחץ קשה של הפועל, אותו בלם בהצלחה, בניוסה. ב־שורות בית"ר בלטו שוב פנים ח־דשות — והודה קופרמן ממכבי נתניה.

הפועל אבן־יהודה סיפק גם הוא הפתעה. כשזכה בנקודה יקרה ב־מגרש הפועל בנתניה. מאמנו פרל־מן החליט להעלות את קבוצתו על דרך המלך.

תשעה שערים בצפת

בצפת הובקעו תשעה שערים, אולם הנצחון נשאר בבית רק תר־דות לבעיטת 11. במצב של 4:4, האין זה יותר מדי עבור תל־חנן, לאחר הנצחון המפתיע בהרית (2:6). שם ספגה בשבת עתלית „ששיה" ללא מענה! נהריה כב־שה עד כה 32 שערים (14 ע"י מלך השערים הומני, יוסף מזרחי), אולם סניף להישגים גבוהים יותר.

התיקו בכפר־אתא (1:1) שלח את טירה דרומה בהרגשה, שה־פיסגה אינה רחוקה ביותר, ול־מקומיים נשאר טעם מר (נקודה ראשונה בבית) — טעם של שלו־שה תיקו עם „השכנים" בתח־תית. מתי יבוא הנצחון?

הפוגה בליגות

בתום הסיבוב הראשון במשחקי הליגה הלאומית וליגה א' בכדור־רגל, תחול הפוגה של שבוע ימים — על כך החליטה הנהלת ההתאחדות. ההפוגה נקבעה ל־7 בפברואר כדי לאפשר לאגודות, כפי שהיה נהוג בשנים קודמות, להתארגן ולגוה.

מתוצאות השבת

כדורגל: מכבי ב' חדרה — מכבי פרדס־חנה 0:5; הנוער הע־בד צפת — בית"ס התיכון צפת 2:3.

נוער: הפועל ראשל"צ — נס־ציונה 1:3 (0:2), **נערים:** הפועל רמלה — הפועל ראשל"צ 0:2 (0:0).

כדורעף בצפת: אליצור — הנוער העובד 0:3 (4:15, 3:15, 6:15); אליצור — בי"ס התיכון 0:3 (7:15, 12:15, 15:17).

כדורסל בצפת: הנוער הע־בד — אליצור 10:22 (0:10).

משחקי אליפות הפועל בכדורסל — מחוז השומרון

נוער ב': הפועל חדרה — הפועל מעגן־מיכאל 21:44 (10:21); **נערים:** הפועל חדרה — הפועל מעגן־מיכאל 22:29 (11:20).

אליפות הכדורת

אליפות כדורת בישראל לגברים ונגברות הגיעה לשלבי הסיום. ב־תחרויות, הנערכות זה השבוע השני על מגרשן הכדורת בר"ג, השתתפו כמה עשרות שחקנים ממועדוני הכדורת בארץ.

בין הגברות הגיעו לגמר הגב־רות ג'ואיס שרמכר ובתיה קריבי. ואילו בין הגברים הגיעו לשלב חצי־הגמר יעקב רפאל, שמואל פייטלברג, ישראל זילברשטיין ר־דב קריבי.

אליפות העולם בכדורגל

(המשך מעמוד 1)

החבסס בעיקר על התקפות־נגד מהירות, והיו יריב שקול ברוב שלבי המשחק. במחצית הובילה בולגריה ביתרון 3 נקודות בלבד (28:31), ושמרה על יתרון של נקודות בודדות עד לסיום, למרות שמירה אישית מצויינת של ה־דרום אמריקאים. בשורות הבול־גרים הצטיינו בעיקר צ'ירצ'ף, ראדף ואטנסוף, בעוד שהטובים בשורות האורגוואים היו גרציה ואושר. בולגריה הוכיחה בשלר־שת משחקיה הראשונים רמה מ־צויינת ותכתה ללא חפסד במקום הראשון בבית ג'.

פורטו־ריקו הפתיעה

גם ביומיים הראשונים של אליפות העולם נפלו מספר הפתעות בשלושת הבתים, כאשר קבוצות שנחשבו לחלשות הצליחו לנצח נבחרות בעלות שם. נבחרת פורטו־ריקו, למשל, שבאה לאליפות ממש ברגע האחרון — לאחר שבישלה את השתתפותה בהיותה עייפה ממשחקי אמריקה התיכונה — גילה תה רמה גבוהה וזכתה ביום השני של המשחקים בנצחון משכ־נע על נבחרתה החזקה של אורוגוואי — 64:78, לאחר 37:40 במחצית.

במשחק המעניין והמרתק ביו־תר של היומיים הראשונים, גב־רה ברית־הסובצות על בראזיל 64:73. הבראזילאים היו יריבים שקולים עד לדקות אחרות לפני הסיום, ושתי הקבוצות הוכיחו כושר קליעה מצויין ממרחק. רק בדקות האחרונות, כששני הכוכ־בים הבראזילאים אדיסון דוס־סנ־טוס ואמורי פסוס, הוצאו מהמג־רש בגלל חמש עבירות אישיות — הצליחו הרוסים, בניצוחם של הענק קרומינץ', וולדמנים ואח־רוב, לזכות ביתרון ובמשחק. שתי הקבוצות גילו רמה טכנית נאה אם כי שיתקו לעתים בצורה איסית. כוכבי המיפגש היו ה־בראזילאים פסוס ודוס־סנטוס, ש־גילו יכולת אישית נפלאה. נוסף על שניים אלה, הצטיינו בני אר־צם בלטקאוסקס והצעיר ולאמיר מרקס, כוכב אליפות העולם ב־1954. בשורות הסוביטים הצ־טיינו קרומינץ', ולדמנים, בוצ־קרב ואחרוב.

התוצאה השקולה ביותר הר־שגה במשחק בין סין הלאומ־נית לנבחרת קע"ם (מצרים) ביום הראשון של המשחקים. במפגש זה הוכיחו השחקנים המצרים, בפעם היחידה במש־חקים, יכולת טכנית טובה, כ־שהמצטיינים בשורותיהם היו מוסיליה, סקר ושאלהוב.

המצרים הובילו בשלבי הפתי־חה 19:21, אך הסינים הצליחו להשוות שלוש דקות לפני הסיום ל־38:38, והוסיפו נקודה עד ל־מחצית 38:39. במחצית הש־ניה הצליחו סוב המצרים להש־וות, ואפילו לזכות ביתרון של 7 נקודות — 56:63. הסינים, בעלי המוג השקט והקריר, לא התרב־שו והחלו לקלוע בדייקנות ממצ־בים שונים, עד שהצליחו להש־וות בשתי דקות לפני הסיום — 68:68, ולזכות ביתרון של סל עם סיום המשחק 69:71.

גם למחרת הוסיפו הסינים ל־הצטיין והצליחו — כקבוצה יחי־דה עד כה — לזכות אף ביתרון במשחקם עם נבחרת ארה"ב, כאי־שר הובילו במחצית 35:38. האמ־ריקאים, שהופתעו ממהירותם ו־זריזותם של בני אסיה, ביצעו מספר חילופים בשורותיהם, והצ־ליחו למתוק במחצית השניה את יתרון הסינים, ולהשיג יתרון של נקודות אחדות. המשחק נערך תוך מהירות מסחררת מצד שתי הקבוצות, והיה עשיר במבצעים איישים נהדרים. הסינים נמוכי הקומה הצליחו לא אחת להפתיע את הענקים האמריקאים, אך כוש־רם הגוסני לא עמד להם עד לסיום המשחק, האמריקאים החלו אט־אט להשתלט על המצב וגיצחו 73:81. בשורות האמריקאים הצטיינו ג'רום ויליאמס וריצ'ארד הולס, בעוד ש־הסינים הטובים ביותר היו לי־רון וג'יימס צ'אן.

מה קרה לפיליפינים?

בולגריה, שהציגה משחק קבוצתי מעולה, מחקה כליל את כל תקוות הפיליפינים כשמיגרה אותה ביום השני של המשחקים בשיעור 61:85, לאחר שהובילה 21:36 כבר במחצית הראשונה.

השחקנים האסיאתיים, שהיו כה מצטיינים, מהירים ומדוייקים ב־יום הראשון, כאשר ניצחו את אורוגוואי, הכזיבו לחלוטין במש־חקם השני, ולא הצליחו אף לרגע לפתח את משחקם המתוכנן והי־יפה, הודות לו זכו להישגים מד־הימים בשנים האחרונות.

הבולגרים שינן הפעם את שמי־רתם האיטורית לשמירה־איסית־לוחצת, וכוכבם הגוסני עמד לחם במשך כל המשחק. הם הובילו החל מהדקה השלישית ביתרון ניכר, והגדילו אותו בהדרגה. ב־ניצוחם של אפנאסוף, שהיה ה־שחקן המצטיין במגרש! ראדף ר־סאבוב. השחקן הטוב ביותר בשו־רות הפיליפינים היה שוב קר־לוס לואיזגה, אך למרות שקלע 27 נקודות, לא הצליח להציל את קבוצתו מתבוסה, שסגנעה מ־מנה את העליה לבית הגמר.

נבחרת מצרים הפסידה גם את משחקה השלישי, כש־נוצחה ע"י ארגנטינה בשי־עור 52:65, למרות משחק מ־מוויין של יוסף מקר.

השחקנים הדרום־אמריקאים גילו עליונות טכנית ודיוק בקליעות, בעוד שרוב השחקנים המצריים היו פזיזים ובלתי־מדוייקים. נוסף לכך, שגה מאמן הנבחרת המצ־רית מספר פעמים בחילופים, כך שקבוצתו לא היוותה עוד במשך כל המחצית השניה יריב שקול לשחקני ארגנטינה המחירים.

לאחר השלב המוקדם

עם תום המשחקים המוק־דמים ובפרום משחקי הגמר, מסכם סופרנו לעניני כדור־סל, נ ח ק ל י ג ר, את המ־צב באליפות העולם:

המשחקים המוקדמים כבר הביאו למספר הפתעות, מאחר שקבוצות שלא תלו בהן תקוות רבות הצ־ליחו לעלות למשחקים המכריעים, במקום נבחרות ידועות־שם ובע־לות עבר עשיר במשחק הכדורסל.

ההפתעה הגדולה ביותר באה מ־צד נבחרת פורטו־ריקו, שהגיעה ל־אליפות העולם בדרך מקרה, כ־ממלאת מקום לנבחרת פרו, שהוז־מנה אך ויתרה על השתתפותה כ־שבועיים לפני תחילת משחקי צ־לי, עד ליום האחרון הוסלה הש־תתפותה של פורטו־ריקו בספק, כי נבחרת האיים הקאריביים השתתפה במשחקי אמריקה התיכונה בקאר־קאס, בירת ונצואלה, וחשסה ב־פני המאמץ הגדול במשחקי אלי־פות העולם. ממש ברגע האחרון ה־גיעו שחקני פורטו־ריקו לצ'ילי, ו־הוכיחו מיד רמה מצויינת. אמנם כמה שחקנים פורטו־ריקאים — בר־ראס, גלינדאס ובוגאס — התפרסמו בקבוצות ספרדיות, אך איש לא העז להעלות על דעתו, כי נבחרת קטנת זו מסוגלת לתגיע עד לש־לבי הגמר של אליפות העולם.

לא הגוכה קובע

ההפתעה שניה, אם כי פחות מר־עישה, מוחזה סין הלאומנית (פור־מוזה). הסינים, הנהנים מזה ש־מאמנים אמריקאים מעולים, הגיעו לסנטיאגו עם 9 שחקנים בלבד, אך גילו עד כה משחק מהיר וספני־לות עבר עשיר במשחק הכדורסל. הסינים, נמוכי הקומה, זריזותם כה גדולה עד אשר קומתם אינה מה־ווה לגביהם סום מכשול.

למרות רמתם, קשה להניח כי יצ־ליחו להזות גורם מכריע גם בקרב על המקומות הראשונים, והוא ה־דין ביחס לפורטו־ריקו.

מבין הקבוצות המייבוריטיות, ה־גיעו בנקל לגמר ארצות־הברית ו־בולגריה, בעוד סברית־המועצות ובראזיל נאלצו להלחם קשה, כדי להשתתף במשחקים המכריעים. ב־ראזיל, בשורותיה מופיעים מספר כוכבים בעלי רמה פנוסטית, כמו אמורי פאסוס, שחקן הציר המצ־טיין ביותר שראיתי אי פעם; ה־כושי דוס־סנטוס וה„צלחת המער־פפת" חלאמיר מארקו, נכנעו ל־רוסים בהפרש זעיר, בעיקר בגלל העובדה שלא הצליחו למצוא ת־רופה ל„הר הסובייטי" יאן קרד־מינץ'. למרות זאת, גילו משחק קבוצתי טוב יותר מאשר הרוסים, ואין לדעת מה תהיה התוצאה ב־משחק בין השתיים במסגרת בית הגמר.

בולגריה מצויינת

הרוסים, למרות משחקם המעולה של אחרוב, המחליף את קרומינץ' כשחקן־ציר, של ולדמנים ובוצ־קארב, התקשו מאד לעלות לגמר כשנכנעו לקנדה, ההלסה באופן ר־חסי, ונגברו בקושר רב, כאמור, על בראזיל. הרוסים עלו לגמר ב־זכות יחס סלים עדיף.

את הרוסים הטוב ביותר של ה־סיבובים המוקדמים הסאירה דוקא נבחרת בולגריה, שזכתה בשלושת משחקיה בצורה משכנעת ביותר, והוכיחה בפעם נוספת כי היא ק־בוצת טורנירים טיפוסית. המסר־גלת לסמור על כושר גופני גבוה כל ימי האליפות.

נבחרת ארצות־הברית זכתה גם היא ב־3 נצחונות, אך נראה כי רמתה בכל זאת נמוכה מזו שגילי־תה הנבחרת האמריקאית באולימ־פיאדת מלבורן. שחקניה אינם מוכ־רים בעולם הרחב, ובמספר מקרים, בעיקר במחצית הראשונה של ה־משחק עם סין, גילו אי־דיוק ב־שמירה ובקליעה.

הערב נפתחים בסנטיאגו משחקי הגמר, בהם משתתפות 7 קבוצות, בתוכן צ'ילי, נבחרת המדינה ה־מארגנת. צעד זה הוא, אגב, ללא תקדים באליפות עולם, ומהווה סמ־יה מסוכנת מהדרך הספורטיבית הטהורה, המחייבת כי כל נבחרת תעלה לגמר אך ורק בזכות נצ־חונות. ברור, כי המדינה המאר־גנת רסאית להסתתף באופן אר־טומטי במשחקים, אף מבלי להצ־ליח באליפויות קודמות. אך בשום אופן אין להורשות לה לשחק כיד בשלב המכריע, בעוד שנבחרות סוכות ממנה נכקלות במשחקים ה־מוקדמים.

המשטרה הפסיקה משחק באינרתוזיה

המשטרה נאלצה להפסיק משחק כדורגל בנאקאדסה, בירת אינדונזיה, בין קבו־צה בולגרית אורחת לבין הקבוצה המקומית מאקא־סאר מאחר שקהל נלהב פ־רץ למגרש 5 דקות לפני ה־סיום. היה זה לאחר ששח־קני שתי הקבוצות ערכו וי־כוח שזור על אחת מהחל־טות השופט. בעת הפסקת המשחק היתה התוצאה 1:1.

שינויים מרחיקי לכת במבנה הליגות בכדורגל

ההצעות החדשות לשינויים במבנה הליגות לכדורגל, שאושרו פה אחד ע"י הנהלת ההתאחדות, יאפשרו לקבו־צות רבות לשחק בעונה הבאה בליגות גבוהות יותר — מטר מר זלמן קליאוס, מזכיר הכבוד של ההתאחדות לכדורגל.

החל מהעונה הבאה יהיקו 12 קבוצות בליגה הלאומית, 14 בליגה א', 64 בליגות ב' (שיחולקו ל־4 מחחות בני 16 קבוצות), ו־128 קבוצות בליגות ב' שיחולקו ל־8 מחחות.

בהתאם להצעה שאושרה, תרד מהליגה הלאומית לליגה א' הק־בוצה האחרונה, ואילו אלופת ליגה א' תעלה לליגה הלאומית. לכתי־אלופות ליגה ב' בעונה זו הוב־טחה עליה לליגה א' (בכלל זה להפועל טבריה). ואילו לשתי ה־קבוצות שיתפסו את שני המקו־מות הסניים בליגות ב' המחוד־יות תינתן הזדמנות לעמוד במבחן עם שתי המועמדות לירידה מלי־גה א'. המצאות במבחן זה יש־תתפו בליגה הגבוהה יותר.

22 מבין 64 קבוצות ליגות ב' יהיו אלה המשחקות עתה, בסס־גרת זו. אליהן יתווספו 12 קבר־צות, שעמדו בזמנו בראש ליגות ג', ר' 30 קבוצות נוספות מ־10 מחחות ליגות ג'.

קרוב לודאי שקבוצות חדשות כגרשמו להתאחדות יופעלו ב־מסגרת ליגה ד'.

מחר נפתחת תערוכת הספורט — ב„תחביב"

הכדורגלנים יוסף מידטביץ, יעקב תדזרוני ונחום כסלמן, ה־שחיינית סוסנה ריבנר, הכדור־סלן אברהם שניאור, הדייג־דתתת מיכי לוקס וספורטאים מצטיינים אחרים — יופיעו בפני הקהל ב־מינת הספורט בתערוכת „תח־ביב", שתיפתח מחר בבית־הספר בת"א.

הספורטאים יופיעו בפני קהל המבקרים בתערוכה, יכבירו את המקצועות שבהם הם עוסקים ו־יענו על שאלות.

פינת הספורט שבתערוכת „תח־ביב" כוללת תצוגה מנוחת של כל מקצועות הספורט.

דיון במיפגשי האתלטיקה עם יוון ויוגוסלביה

ההנהלת ההתאחדות לספורט העבירה לועדה הארצית לאת־לטיקה את הזמנתה של יוון לקיים שתי תחרויות בינארציות ב־1959 באתונה וב־1960 בת"א.

נראה, כי ועדת האתלטיקה תר־ענה להצעה היוונית, אם כי יתכן שתעדיף להתמודד באתונה ב־3 וב־4 ביוני, ולא ב־23 ו־24 במאי. שתי ההצעות הועברו לישראל מאתונה באמצעות המאמנים ה־ישראליים, שהשתתפו בקונגרס ה־בינלאומי ביוון.

קיימת אפשרות, שבתום המיפגש באתונה, יתמודד: **האתלטים הישראליים עם נבחרת מחוזית יוגוסלביה.**

***

מנדל — אלוף במנים שולחן

תוך מאבק פרתק זכה אר ליום ה' בנו, מנדל באליפות סניס־הכר לחן של מכבי ת"א, כשהוא מפנין את עליונותו על חמשת יריביו.

המצאת רחובותי לשעבר, שזכה בכל משחקיו, הבטיח את בכורתו כשניצח את אפרים גוירצמן (ה־מתכונן לגסת לארה"ב) — 1:2. במקום השני התחלקו 3 שחקנים הירוגם הפנימי נקבע לפי יחס־המערכות. גוירצמן, גרז קוויגבאן (דודנו של בוגוס בוגוסיאן) ו־אלוף הנוער מנקר — 3 נצחונות כ"א. אגב, המקום הכלימי הוכרע רק לאחר קרב חוזר, בו ניצח ק־וינגאן את בוגר.

***

הצעה לחאלימי

המתאגרף הצרפתי אלפונס ד־לימי, אלוף העולם במשקל תרנ־גול, קיבל הצעה לתגן על תוארו בארה"ב ביו ה־21 לאפריל ל־5 במאי 1959.

יריבו של חאלימי יהיה המנצח בקרב בין האיטלקי מריו דאגאטה, אלוף העולם לשעבר, לבין המכ־סיקאי בז בצדרה, שיתקיים ב־5 בפברואר בלוס־אנגלס.

חדשות הספורט
המאגזין המומחה מוצאי גלגלי־תלגי

ישר לביתך!

המורת דמי חתימה בסך:

- 8 ל"י לרבע שנה
- 15 ל"י לחצי שנה
- 30 ל"י לשנה

תקבל את העתון פלוס פעמים בשבוע בשעות חבוקר המוקדמות ובו: אינפורמציה, תיאור מאורעות ספורטיביים, כתבות, צילומים וחומר עשיר על הספורט בארץ ובעולם.

גזור כאן ושלח את התלוש בצירוף התשלום ל„חדשות הספורט" ת. ד. 5131 ת"א.

שם החותם: .....

בעיר: .....

לכבוד
חדשות הספורט
מחלקת המנויים ת. ד. 5131 ת"א

נא לשלוח לי את „חדשות הספורט" לתקופה של ..... שנה.

הנני מעביר אליכם כדמי מנוי את הסך של ..... ל"י באמצעות: המחאת דאר/המחאה בנקאית (צ"ק).

חתימה: .....

השם ..... המשפחה .....

העיר/המושבה/המושב/משק .....

שכונה ..... רחוב .....

מספר .....

נא למלא בכתב ברור!

הפועל ת"א-שני בטנים שולחן

הפועל תל־אביב עלה למקום ה־שני בטבלת הליגה לטניס־שולחן, ל־אחר שני נצחונות על מכבי פ"ת (2:5) ועל הפועל רחובות (1:5). להלן הטבלה:

הליגה לטניס־שולחן

1.	הפועל יפו	8	9:40	16
2.	הפועל ת"א	7	16:33	12
3.	מכבי הצפון	8	23:35	12
4.	הפועל בת"ים	9	27:41	12
5.	הפועל ראשל"צ	8	27:27	8
6.	הפועל רחובות	9	31:26	8
7.	הפועל הצבי	9	33:27	8
8.	הפועל חיפה	9	35:26	6
9.	מכבי פ"ת	9	40:25	4
10.	מכבי ת"א	8	37:21	4
11.	הפועל מוצקין	8	39:16	2

מבדרו השמיץ בואדשה את שופטי־הכדורסל הישראליים

מדגל...

*** לא רבים הם היודעים כי שופט־הזירה **אברהם גר־נובסקי** ושופט הכדורגל גן אותו שם — חד הם. 16 שעות כלבד לאחר ששופט־הזירה ה־קפדן הוכה ע"י המתאגרף **נסים גרסו**, באולם ה„זירהסרון" ברמת־גן הוא הופיע למגרש הכדורגל של מכבי פתח־תקוה, כדי לשפוט במשחק הליגה הלאומית בין הקבוצה המקומית לבין הפועל תל־אביב. כ„תגבורת" הביא עמו את אחיו, כדוד־רגלן הפועל (הצפון) תל־אביב לשעבר, **מרדכי גולדברג** (גרנובסקי, לשעבר.) מותיקי עובדי גמל תל־אביב

*** שופט אחר, **אוטו פריד**, שיגר השבוע מכתב ברוח־הומור למערכת ובו בקשה לא לפרסם את תמונתו (או לתת־ליטה באחרת) בעתונגו, מאחר שאשתו איימה עליו ב„גט" במידה שתראה שנית את אותו צילום המזקינו בהרבה *** שופט שהתפרסם לאחרונה בארץ, הפולני **טבארדן**, מסר ב־ראיון ברדיו וארשה חוות־דעת שלילית על שופטי הכדורסל הישראליים, אשר רובם מיוסנים בידיעותיהם ותיקשו אף עליו לנהל כהלכה את כל חמשת המשחקים ששפט בארץ... השופט היחידי שממש היה תענוג לשפוט עמו, לדברי טבארדן, היה **אורי זמרי**, שהוכיח פעם נוספת כי הוא אחד מהטובים בשופטי הכדורסל בעולם *** עוד יותר חוצפנית היתה הצעתו של חובב כדורסל שפנה ליו"ר איגוד שופטי הכדורסל, **שלמה חן**, שניהל את המשחק בין חולון למכבי ר"ג, בהצ־עה כי יסור לידיו את המשרוקית. יו"ר השופטים שהודהם, שאל: „מדוע?" — והצעיר הלץ השיב לו ללא־היסוס: „אני שורק יותר חזק ממך" *** באותו משחק אירע מקרה בלתי רגיל: כדורסלן הפועל חולון הצעיר, **חיים קליק**, איבד לפתע את חוש התמצאותו וקלע ל...סל קבוצתו. למזלו, החסיא הפעם, אם הסל בצורה משוועת *** אגב, בהרכב הפועל חולון, נעדר מהמשחק כדורסלן הנבחרת, **יצחק פלר**, שלא הורשה ע"י מאמנו להתלבש מאחר שלא הופיע באותו שבוע לאף אחד מאימוני הקבוצה *** אליל אוהדי הכדר־רגל של מכבי רחובות, שחקן הקבר־צה לשעבר ומאמנה כיום, **יחזקאל הר־מלך**, שהצטיין בעבר בבעיטות עונשין מסוכנות, היה השבת במצב „בלתי נעים". שלוש דקות לפני סיום משחק־הנצחון של קבוצתו עם הפועל חדרה, פסק השופט בעיטת־עונשין לר־כות מכבי מ־30 מטר. לפתע החל מישהו לצעוק בקול: „הר־מלך, הר־מלך". עד־כי הקהל כולו הצטרף לד־רישה המשונה, משום שהר־מלך כבר מזמן משתתף במשחקי הקבוצה רק מ...הקור. *** במצב בלתי־נעים יותר היה ביום חמישי שעבר עיתו־נאי־הספורט **יהושע שגיא**. שגיא, אשר בא לביתו של עסקן הכדורסל **דב פרוסק** כדי לראיינו, התפלא לר־אות בביתו של פרוסק אסיפה של עשרות שכנים נירגשים אשר הסבירו בלהט: „לפני שעתיים התפוצץ סיר־לחץ בבית, ופרוסק ואשתו נפצעו קשה והועברו לבית חולים. אולם גדו־לה יותר היתה תדהמתו של שגיא כאשר הגיע לאחר שעה קלה בלבד למגרש הכדורסל של מכבי ת"א, ונוכח לדעת כי התקרית ידועה לכולם! רק לאחר־מכן נפתרה ה„תעלומה": פרוסק צילצל באופן מיוחד ל־בית־החולים, הודיע **לאברהם פסח**, מרכיב נבחרת ישראל בכדורסל, כי נפצע והוא שוכב ב„הדסה"... ***

חר־מלך

...לאון